

なすしおばら

広報

7²⁰⁰⁷
.5
No.61

永遠の愛を誓って ～塩原フラワーウエディング～

毎年多くの企業や団体が参加する「花・はな・2007塩原」が、今年も6月1日（金）から7月7日（土）までもみじ谷大吊橋で行われ、6月9日（土）には色鮮やかな花が咲くこの会場で、「塩原フラワーウエディング」が開催されました。

この日はあいにくの天候になってしまいましたが、市内外から5組のカップルが参加。新郎新婦はバージンロードに見立てた全長320メートルの大吊橋を渡り、多くの参列者や観光客に祝福されながら思い出に残る結婚式を挙げました。

CONTENTS [もくじ]

- シリーズ「那須塩原市の水道」…………… 6 p
- 学校だあ～いすき…………… 10 p
- タウンピックアップ…………… 12 p
- くらしの情報…………… 14 p
- マナビの伝言板…………… 18 p
- イベント情報…………… 24 p
- ちびっ子スナップ…………… 26 p

参議院議員通常選挙の投票日は7月29日(日)

大切な
あなたの一票
必ず投票を!

投票できる人

本市で投票できるのは、昭和62年7月30日以前に生まれた人で、平成19年4月11日以前に住民票が作成され(転入者については、平成19年4月11日以前に転入届)、引き続き三カ月以上市内に住所を有する人です。

投票の種類は

投票の種類は、栃木県選出議員選挙と比例代表選出議員選挙の二種類あります。

① 栃木県選出議員選挙は、候補者名を書きます。

② 比例代表選出議員選挙は、候補者名または政党名を書きます。

投票の時間と場所

午前7時から午後8時まで。(ただし、塩沢・板室・新湯地区は午後7時まで)

投票所は下表のとおり。

期日前投票ができます

投票日に、仕事や旅行などで投票所に行けない人は、期日前投票ができます。

7月13日(金)～7月28日(土)の毎日
午前8時30分～午後8時
ところ

- ・ 那須塩原市役所 一〇一会議室
- ・ 西那須野支所一〇〇会議室
- ・ 塩原支所(第三会議室)
- ・ ハロープラザ(関谷)

以上四カ所、どの投票所でも投票できます。投票所入場券が届いていれば持参してください。

郵便などによる不在者投票

身体に重度の障害があり、障害者手帳などを持つていて、一定の要件に該当する人や、介護保険の被保険者証に、要介護状態区分が要介護度5と記載されている人を対象に、郵便等投票の制度があります。詳しくは、早めに選挙管理委員会に問い合わせください。

棄権防止のために

投票日当日サイレンが鳴ります。

時刻
午前7時、正午、午後7時
方法 三十秒一回

開票は市民も 参観できます

開票作業は、市内のすべての投票所から投票箱を一カ所に集めて行います。

7月29日(日)
午後9時20分から
ところ
くろいそ運動場体育館(上厚崎六六四)

投票結果と 開票結果

投票結果は、午後9時30分から、開票状況の速報は、午後10時から30分おきにインターネットでお知らせします。

問い合わせ

選挙管理委員会事務局
0287(62)7183

投票所一覧

公示日：7月12日(木) 投票日：7月29日(日)

投票区	投票所	投票区の区域
1	黒磯保健センター	本町、宮町、新朝日、本郷町、黒磯幸町
2	いきいきふれあいセンター	東大和町、中央町、高砂町、弥生町、桜町、材木町、上黒磯、橋本町
3	旧マロニエ幼稚園	緑ヶ丘団地、北栄町、阿波町、新町、西新町、豊住町、豊浦北町、若松団地
4	いなむらコミュニティセンター	並木町、若草町、稲村一区、稲村二区、稲村西町
5	東原小学校	松原町、東原二区、東原三区、東原四区、美原町、東原中央、四方寺
6	黒磯中学校	豊町、住吉町、大黒町、若葉町、末広町
7	ゆたか保育園	豊浦中町、豊浦町、松浦町、新緑町、清住町、上豊浦3区の1、豊浦南町、春日町
8	児童生徒サポートセンター	錦町、共墾社一区、共墾社二区、下厚崎
9	豊浦小学校	下豊浦、雇用促進住宅、鍋掛豊浦
10	日新中学校	黒磯7区
11	とようら公民館	東栄1丁目、東栄2丁目、安藤町、原町、下黒磯、青葉台、東豊浦
12	埼玉小学校	上厚崎3丁目、上厚崎4丁目、上厚崎5丁目、新上厚崎、上埼玉一区、上埼玉二区、下埼玉、南埼玉1区、南埼玉2区、南埼玉3区
13	厚崎公民館	上厚崎1丁目、上厚崎2丁目、馬蹄形

投票区	投票所	投票区の区域
14	東原地域活動センター	東原一区、藤田一区、藤田二区、小結、小結開拓、鳥野目
15	寺子小学校	豊岡、石田坂・赤沼、寺子、熊久保、望田
16	越堀自治公民館	越堀西、越堀
17	鍋掛公民館	鍋掛、鍋掛東町、日新
18	野間分館	樋沢、野間、新堀、鍋掛原
19	長久保自治公民館(長久保分館)	長久保
20	佐野分館	佐野
21	下中野集落センター	下中野
22	東那須野公民館	大原間、東那須野区、東小屋、山中大塚、三本木、木曾畑中、沼野田和
23	杓掛集落センター	北弥六、前弥六、杓掛、杓掛新田
24	大原間小学校	島方、方京、上中野、笹沼
25	波立小学校	北和田、波立、中内鹿野崎、無栗屋、中島、百目木、上郷屋、唐杉、塩野崎、塩野崎新田
26	高林小学校	高林、下の内、川原向、箕輪、洞島、箭坪、木綿畑本田、木綿畑新田、柏林
27	田舎ランド鴨内	湯宮、鴨内
28	穴沢小学校	百村本田、百村新田、穴沢、油井、笹野曾里、西岩崎の一部(細竹)
29	公民館板室分館	板室
30	松本フク宅倉庫	塩沢
31	戸田小学校	戸田、西岩崎の一部(西岩崎・亀山)
32	青木一区多目的研修センター	青木一区、青木二区、青木三区、青木四区、青木東昭区
33	西那須野支所(100会議室)	永田町、扇町(10番から12番までを除く)、あたご町、西朝日町、南町、西幸町
34	大山公民館	下永田、緑2丁目
35	二つ室公民館(集落センター)	緑1丁目、二つ室、北二つ室(350番地を除く)、太夫塚4丁目
36	一区町公民館 (構造改善センター)	一区町
37	二区町公民館(集落センター)	二区町
38	西公民館	三区町、四区町、千本松
39	南赤田公民館	上赤田、北赤田、東赤田、南赤田、西赤田
40	那須野が原博物館	旧国道4号より北の三島、東三島、西三島
41	三島児童クラブ (三島小学校西門前)	旧国道4号より南の三島、東三島、西三島、南郷屋106番地、睦
42	東小学校	西大和、西原町、五軒町、扇町(10番~12番)、北二つ室(350番地)、太夫塚(4丁目を除く)
43	第一南公民館	西栄町、東町、南郷屋(106番地を除く)
44	上井口公民館	国道4号より北の井口、西遅沢、東遅沢
45	狩野公民館	国道4号より南の井口、西遅沢、東遅沢、高柳、西富山、関根、東関根、槻沢
46	石林公民館	新南、石林
47	福渡公民館	大網、福渡
48	塩原保健福祉センター (ゆっくりセンター)	塩釜、塩の湯、畑下
49	塩原支所(新庁舎)	門前、古町、上の原、中塩原
50	上塩原農村活性化センター	上塩原、元湯、笹の平
51	新湯公民館	新湯
52	箒根公民館	関谷(菅を除く)、下田野、金沢のうち上組の一部、折戸
53	金沢小学校	金沢(上組の一部を除く)、宇都野
54	上大貫集落センター	下大貫、上大貫、高阿津
55	遅野沢公民館	関谷のうち菅、遅野沢、墓沼
56	横林小学校	上横林、横林、接骨木

※従来からの「区域つきあい」により、一部例外もありますので注意してください。

※長久保分館は、長久保自治公民館に名称が変わりました。

国民健康保険税

コンビニエンスストアでも納められるようになりました!

問い合わせ

保健課国民健康保険税係 ☎(62)7120

保健課国民健康保険係

☎(36)1111内線135

市民福祉課市民国保係 ☎(32)2988

納税通知書(課税明細書)は7月17日に送付します。

今年度から国民健康保険税がコンビニエンスストアでも納付できるようになりましたが(30万円を超えるものは除く)、コンビニエンスストアでは製本された納付書の取り扱いができませんので、納税通知書は製本せずに送付します。不便をおかけしますが、ご理解をお願いします。

国民健康保険税が国保と介護保険を支えています

普段は健康でも、いつどこで病気になったりけがをしたり、介護が必要になるかわかりません。国民健康保険(国保)および介護保険は、加入者が収入や資産に応じてお金を出し合い、いざというときに備えて助け合う相互扶助制度です。皆さんが病気やけがで医療を受けたときや介護が必要になったとき、かかった費用の一部を負担するだけで医療や介護支援が受けられます。残りの費用は、国民健康保険税や国・県などの補助金で賄っています。

平成19年度の国保税の税率などは下記のとおりです。国保に加入している皆さんの理解と協力をお願いします。

国民健康保険税の決め方

その年に予想される医療費から、皆さんが病院などで支払う金額や国・県などからの補助金を差し引いた分が、那須塩原市の国保税の総額となります。

那須塩原市の 国保税の総額	=	その年に予想 される医療費	-	病院などで 支払う金額	+	国・県など からの補助金
------------------	---	------------------	---	----------------	---	-----------------

■皆さんが負担する税額は.....

▶那須塩原市の国保税総額を、皆さんの所得などに応じて割り振り、公平に負担するよう決められています。

▶税額は下の①～④を合計した金額で、課税最高限度額は医療分が53万円、介護分が8万円です。

(40～64歳で国保に加入している人は、国保税の中に介護分が含まれます)

①所得割額 加入者の所得－基礎控除(33万円) ×9.9%(医療分) ×2.0%(介護分) 世帯内加入者の所得を合計して計算します。国保税には扶養控除や生命保険料控除はありません。	+	②資産割額 加入者の固定資産 税額 ×30.0%(医療分) ×7.2%(介護分) 世帯内の加入者の資産に応じて計算します。	+	③均等割額 1人当たり年額 28,900円(医療分) 8,000円(介護分) 1世帯の加入者の数に応じて計算します。	+	④平等割額 1世帯当たり年額 27,100円(医療分) 4,900円(介護分) 世帯員が何人いても同じ額です。
---	---	---	---	---	---	--

公的年金等の改正

公的年金等控除の見直しおよび老年者控除の廃止に伴い、国民健康保険税の負担が増加する高齢者に配慮するための措置として、平成17年1月1日の時点で65歳に達していた人で、平成17年度分の個人住民税の算定に当たり公的年金等控除の適用があった人に対し、段階的に所得および軽減判定の際に特別控除を行います。

◎控除額 平成19年度は7万円(平成18年度は13万円)

国民健康保険税の軽減・減免制度

▶国保税の軽減(均等割・平等割の6割・4割)制度

一定所得以下の場合、国保税の軽減に該当することがありますが、所得の申告(国保加入者全員)をしていないと、この軽減措置を受けることができません。所得の申告をしていない人は、必ず申告をしてください。

▶国保税の減免制度

災害を受けた人や、生活扶助を受けている人、失業などにより所得が著しく減少する人に対し、国保税の納付が著しく困難と認められる場合に、税額を減額または免除する制度です。

国民健康保険税の納期は8期

第1期	7月31日
第2期	8月31日
第3期	10月1日
第4期	10月31日
第5期	11月30日
第6期	12月25日
第7期	1月31日
第8期	2月29日

国民健康保険・老人保健の申請を

問い合わせ

☎保健課国民健康保険係 ☎(62)7129
 函保健課国民健康保険係
 ☎(36)1111 内線135
 塩市民福祉課市民国保係 ☎(32)2988

70歳未満の国民健康保険加入者が入院するときは 有利な「限度額適用認定証」の申請を

70歳未満の人が入院したとき、保険証と「限度額適用認定証」を医療機関に提示することで、入院時の窓口での支払いが限度額までとなります。

医療費の自己負担限度額は所得区分に応じて異なります。医療機関の窓口でその所得区分を明らかにするために、「限度額適用認定証」が必要になります。

入院が決まったら、必ず入院前に申請しましょう。

国民健康保険税の滞納のない世帯に認定証を交付します。

認定証の有効期限は、申請した月

の初日（申請した月に国保に加入した人は、国保被保険者になった日）から、毎年7月31日までとなります。

有効期限が過ぎても認定証が必要なときは、再度申請が必要になりますので、8月1日（水）以降に申請してください。

外来の場合は、自己負担額が限度額を超えた場合は、いったん費用を支払い、超えた分は後の申請により支給されます。

一つの世帯内で、同じ月内に21,000円以上の自己負担額を2回以上支払ったとき、それらを合算し



て限度額を超えた分が後の申請により支給されます。

申請に必要なもの

- ・印かん
- ・国民健康保険被保険者証（保険証）
- ・世帯全員の住民税決定証明書（転入した人のみ）

自己負担限度額（月額）

所得区分	3回目までの限度額	4回目以降の限度額 ※2
一般	80,100円 + (医療費 - 267,000円) × 1%	44,400円
上位所得者 ※1	150,000円 + (医療費 - 500,000円) × 1%	83,400円
住民税非課税世帯	35,400円	24,600円

- ※1 基礎控除後の総所得金額などが600万円を超える世帯。所得の申告をしていない人も上位所得者とみなされます。
- ※2 過去12カ月間に、一つの世帯での支給が4回以上あった場合の4回目以降の限度額。

国民健康保険・老人保健

入院時の食事代が安くなる「減額認定証」の手続きを

国民健康保険・老人保健該当者で、右表（低所得者Ⅰ・Ⅱ）に該当する人は、入院時の食事代が安くなる制度がありますので、手続きをしてください。

※毎年所得を見直すため、有効期限は7月31日です。

※昨年度に認定を受け、今回も該当する人には7月下旬に通知しますので、8月1日（水）以降に手続きをしてください。

※認定は申請した月の初日からです。月をさかのぼっての認定はできません。

		1食当たりの食費	70歳以上または老人保健該当者で療養病床に入院する場合	
			1食当たりの食費	1日当たりの居住費
現役並み所得者、一般		260円	460円	320円
低所得者Ⅱ 住民税非課税世帯の人	90日以下の入院	210円	210円	320円
	90日を超える入院	160円	210円	320円
低所得者Ⅰ（70歳以上または老人保健該当者） 住民税非課税かつ世帯の各所得が必要経費・控除を差し引いたときに0円となる人		100円	130円	320円

シリーズ「那須塩原市の水道」①

水道って どんなもの？



市の総合計画や行財政改革大綱では、水道事業は施設の計画的改修や更新、災害に強い施設の整備

水道水ができるまで

■北那須水道用水供給事業■

那須塩原市の浄水場で作る水道水だけでは足りないので、北那須水道用水供給事業から水を買っています。



水源

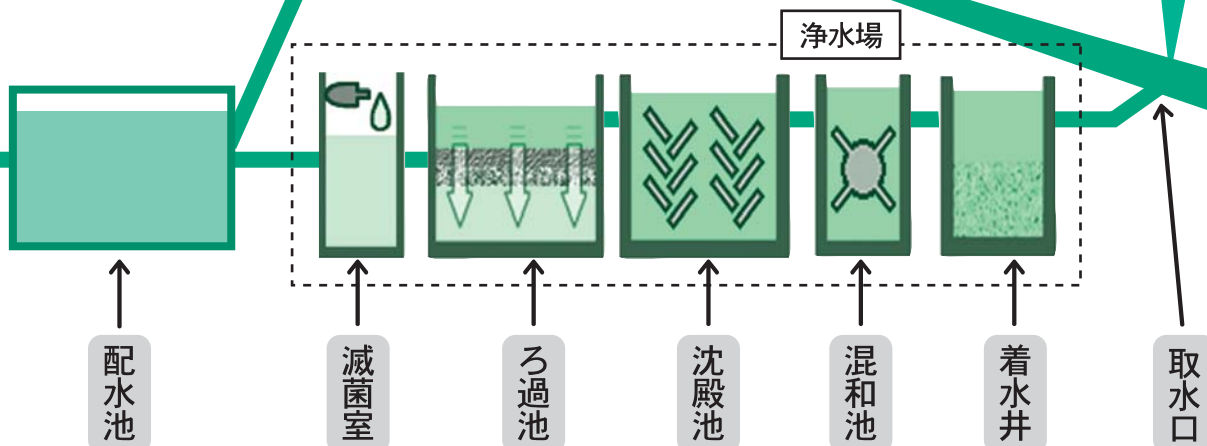

・水道水をつくるための水を取り入れます。
・取り入れる水の量は、水利権などに基づいて決まっています。

・浄水場に入っている水の量を調整します。

・薬を混ぜて、水と一緒に流れてきたごみや砂を沈みやすくします。

・ごみや砂を沈めて取り除きます。

・沈殿池で取り除けなかった小さな不純物を、砂の層で取り除きます。

・薬を入れて水を滅菌し、安全な水道水をつくれます。

・浄水場で作った水道水を一時的に蓄え、時間によって大きく変化する水道水の量を調整しています。

・現在、那須塩原市の配水池は四十三カ所あり、その合計容量は、約三万五千立方メートルあります。

や危機管理体制の強化、効率的な経営により「安心安全な水の供給」を推進することとしています。

現在、今後十年間の水道事業の指針となる「那須塩原市水道事業基本計画」の策定を進めています。が、将来にわたり安心安全な水の供給が続けられるよう、市民の皆さんとともに考え、持続可能な水道事業を実現していきたいと考えています。

しかし、これまで水道事業の経営や施設の状態について、充分お知らせしてきたとはいえません。

そこで、水道について皆さんに理解していただくため、シリーズ「那須塩原市の水道」として、数回にわたって事業の概要や現状と課題、今後のあり方などを紹介する予定です。

第一回目の今回は、水道水がつけられ、各家庭や店などに届けられるまでの過程や、水道事業のしくみを説明した「水道ってどんなもの？」です。

配水管

- ・配水池から市内各地へ水道水を送る管です。道路の下などに網の目状に埋設しており、水道水を皆さんの家庭近くまで運ぶ大切な役割があります。
- ・配水管の直径は、細いもので五センチメートル、太いもので六十センチメートルもあります。

平成17年度末現在、那須塩原市の配水管の総延長は、約千五十九キロメートルで新幹線の那須塩原駅から広島駅までの距離千五十二キロメートルに匹敵します。

給水管

- ・配水管から分岐し、家庭やお店へ水道水を給水する管です。
- ・給水管にはメーターが付けられていて、二カ月に一度、メーターの数字をもとに水道料金を計算します。

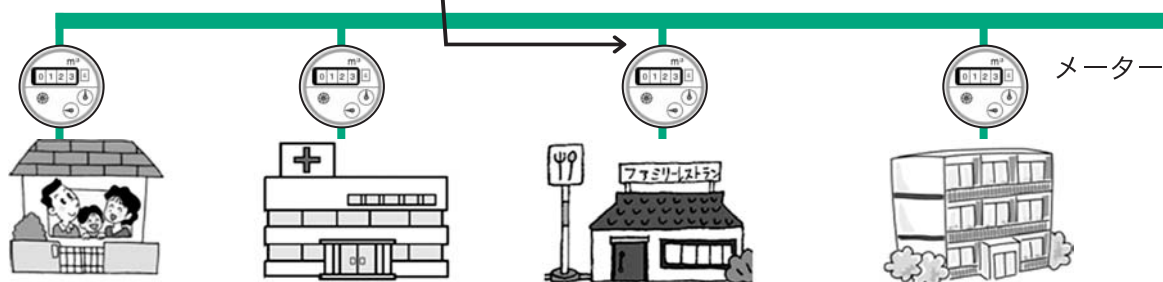

豆知識

また、マンションなどでは、一度受水槽（貯水槽）に水を溜めてから各部屋へ送っているものもあります。受水槽も建築物所有者の財産のため、修理費は給水装置と同様、所有者の負担となります。

〈給水装置のしくみ〉

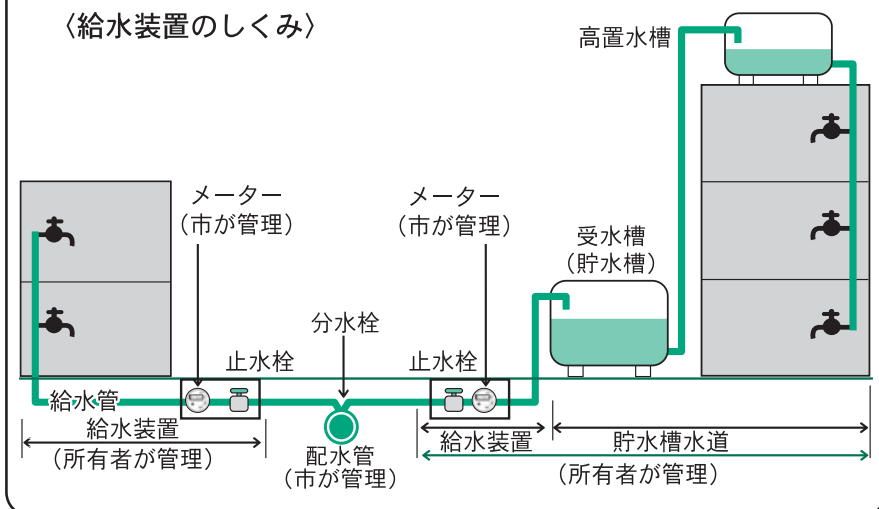

那須塩原市の水道事業の区分



那須塩原市には「上水道」と「簡易水道」が全部で10事業あります。

これらの事業は、那須塩原市水道事業として会計や組織は一本化しましたが、経営は別々で、効率化のため事業の統合が必要になっています。

豆知識 上水道・簡易水道

水道の計画給水人口が5,000人を超えるものを「上水道」といい、それに対して、101人から5,000人の比較的小規模なものを「簡易水道」といいます。

このほかにも、大規模な分譲地や社宅などの特定の人を使用する水道として、民間で経営している「専用水道」などがあります。

那須塩原市の給水人口(112,184人)の割合

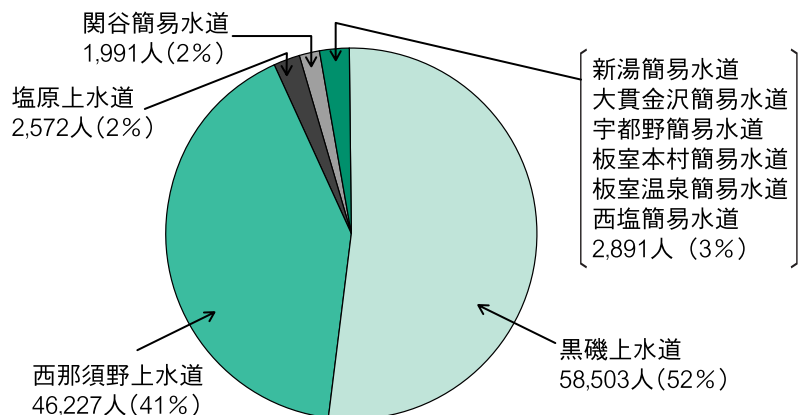

《平成19年3月31日現在》

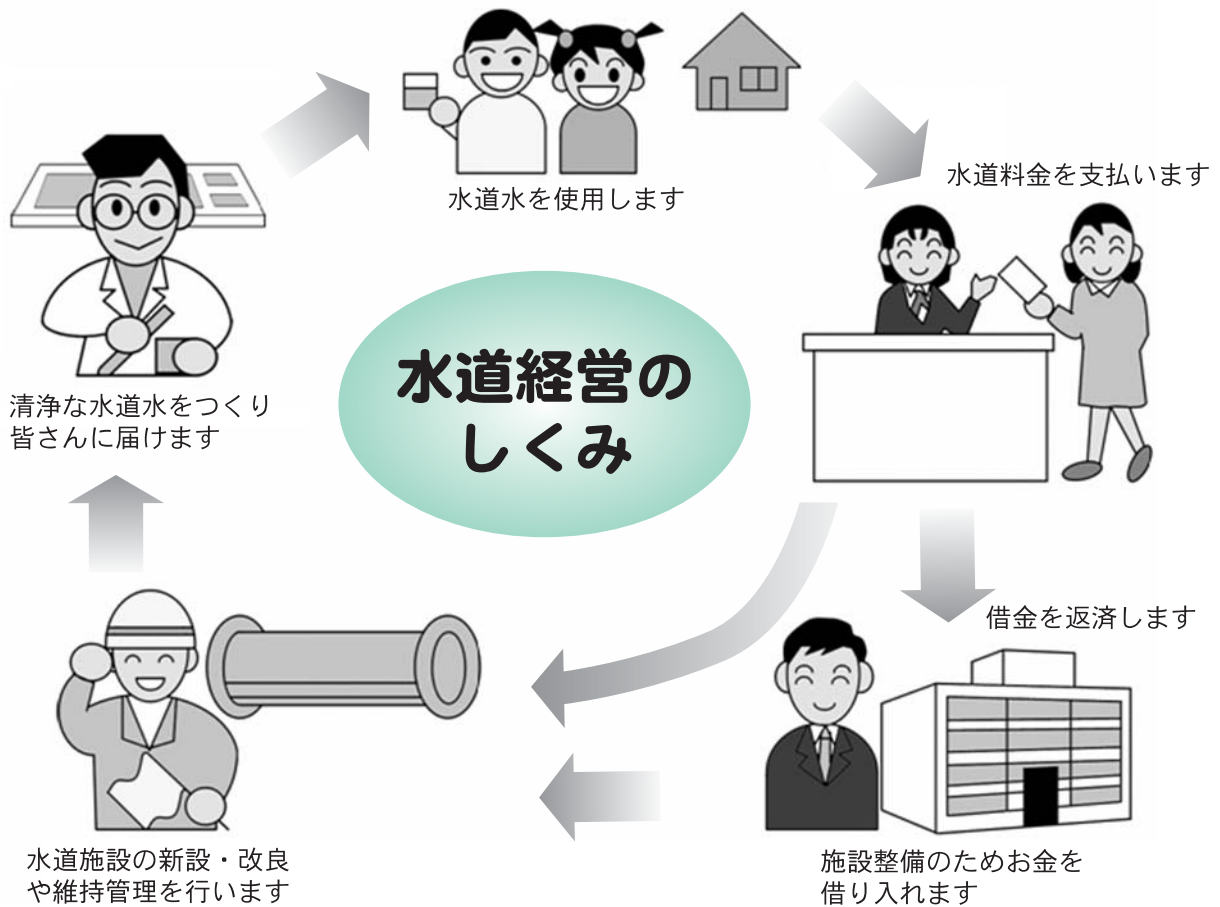

■水道事業の経営

皆さんに「安心安全でおいしい水」をお届けするためには、古くなったり壊れてしまった配水管の交換や修繕、浄水場の維持管理、水の検査などを行う必要があります、そのためにたくさんのお金がかかります。

これらの経費は、皆さんが支払う水道料金ですべて賄われています。

しかし、施設の整備などにかかる費用は、その年度の水道料金だけでは足りません。

そこで、不足する費用を国などから借り入れ、将来の水道料金で返済をするという仕組みをとっています。

家庭での水の使われ方

(平成14年度一般家庭水使用目的別実態調査より)

飲用・洗面など: 8%

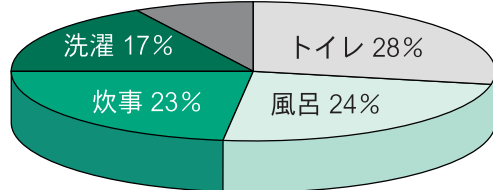

豆知識 1人1日327リットル

那須塩原市では、平均1人1日327リットルの水が使われています(平成17年度末現在)。この量は、20リットル入りポリタンクでおよそ16本分、2リットル入りペットボトルでは164本分にもなります。

水道料金と他公共料金との比較

(統計局家計調査年報、水道統計より)

(円) ※1カ月当たりの料金

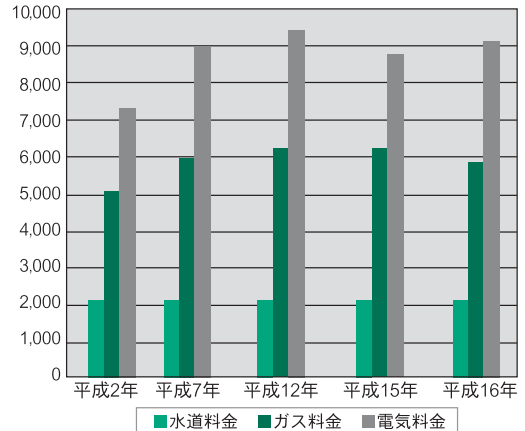

次回(7月20日号)は、那須塩原市の水道水の水質についてお知らせする予定です。

問い合わせ 水道管理課 この記事に関することは ☎(37)5145
水道料金の支払いは ☎(37)5100



学校 だあ〜い すき

しおばら 塩原中学校

所在地 中塩原364番地
 創立 昭和22年4月28日
 校長 小林 久夫
 生徒数 62人

教育目標

- 自分を磨き 人に優しい生徒の育成
- ◎学校経営の基本方針
- 目標を実現できる力としての「学力・体力の向上」
- 社会の一員としての資質の基礎となる「社会力の向上」
- よりよく生きるための土台である「豊かな心の育成」

学校紹介

■戦後は「間借りの校舎」、「柏戸関」も訪れた木造校舎、今では「巨大な体育館」

○昭和の歴史と共に

塩原地区の学校教育の歴史は古く、明治6年にさかのぼります。塩原中学校は昭和22年の学制改革により、塩原小学校の一部を仮校舎として開校しました。昭和24年には、木造二階建て・八教室の校舎が建築されました。現在は緑豊かな大自然のなか、白亜に輝く近代的な校舎に生まれ変わり、体育館は市内で最も大きく、各種スポーツ団体の練習や合宿に利用されています。また塩原らしく、校内に温泉浴場も設置されています。↘

■温かな人情、豊かな自然に支えられて

地域に深く根ざした教育活動が行われています。

○地域の祭

地域の伝統行事である「湯祭り」「温泉祭り」は、生徒、保護者、地域社会が一体となる大イベントです。

○温かな地域の方々との貴重な地域資源

地域全体で生徒たちを見守り、温かい励ましの声をかけていただいております。古くからの観光地である塩原は、史跡やリゾート施設が数多くあり、生徒たちの校外学習などにはうってつけの地域です。

○塩中文化祭

「生きる力をはぐくむ」ことを目標に、幼稚園・保育園・小学校・中学校間の連携を強



輝く塩中生

三年 佐々木 貴古恵

周りを見れば、また今年も同じ顔。全校生徒数は六十三人。当然クラス替えはありません。そんな小さな学校ですが、大きな力をもっています。

山に囲まれた美しい校舎。自然を眺めながら過ごすのはとても気持ちがいいものです。朝、学校に来るとあいさつが聞こえてきます。あいさつはまだまだという感じもありますが、一人一人が元氣なあいさつを心がけています。授業中も楽しく勉強しています。「授業の鉄則」の一つに「耳と目と心で聴く」というものがあります。とても大切なことだと思えます。また、時計を見て行動するためにチャイムはありません。自立しようという気持ちを高めていくための一つの方策です。

時刻は十二時四十分。給食の時間です。毎日聞こえてくる「おいしい」という声。塩原中学校の給食はいつでも温かくおいしいので

国民年金の保険料を 免除・猶予する制度が あります

国民年金は、20歳以上60歳未満のすべての人が加入する制度です。万が一のときの障害基礎年金、遺族基礎年金が受け取れる制度です。

経済的な理由などで保険料を納めることが困難な場合は、申請により保険料の納付が免除となる制度を利用してください。

■申請免除

全額免除と一部納付（一部免除）があります。

全額免除		
一部免除	区 分	一部納付する場合の月額保険料（19年度）
	1/4 納付（3/4 免除）	3,530円
	1/2 納付（1/2 免除）	7,050円
	3/4 納付（1/4 免除）	10,580円

■猶予制度

上記のほかに、次のような猶予制度があります。

①若年者納付猶予制度

30歳未満の人には、世帯主の所得の多寡にかかわらず本人と配偶者の所得審査で保険料納付が猶予されます。

②学生納付特例制度

学生の人には、本人の所得審査で保険料納付が猶予されます。

※これらの免除と猶予制度を利用する場合は、本人、配偶者、世帯主の前年（18年）の所得が、それぞれ一定の基準額以下であることが条件です。ただし、免除などには、退職（失業）の特例があります。雇用保険の離職票や受給資格者証などを添付し申請します。

■免除期間の扱い

全額免除の場合、国民年金（基礎年金）の給付の3分の1（将来は2分の1）は国庫負担でまかなわれているため、保険料が免除された期間は、将来の老齢基礎年金の年金額の計算のときに国庫負担に相当する額が年金額に反映されます。

また、万が一のときの障害基礎年金や遺族基礎年金を受ける場合の受給資格にも含まれます。

ただし、一部納付制度は、納付すべき一部保険料が未納となった場合は、一部免除が無効となり、老齢・障害・遺族の基礎年金の受給期間には含まれませんので、必ず一部保険料を納める必要があります。

問い合わせ

大田原社会保険事務所 ☎ 0287(22)6313
 困保健課 ☎ (62)7130
 困保健課 ☎ (36)1111内線139
 塩市民福祉課 ☎ (32)2988

化し、学習や生活面で情報を交換しながら、進学・進級時のギャップ解消を目指した取り組みも盛んです。特に秋の「文化祭」には園児・児童・保護者・地域の方々も参加し活気あふれたものになっています。

■「やさしく・強く・さわやかに」をスローガンに全職員が「一校一心」の体制で、他人を思いやることができ、最後までやり抜き、夢と目標をもつ生徒を育てています。

■小規模校の特色を生かして本校は小規模校です。生徒たちは、生徒会活動・部活動



体育祭での組み体操

など、一人一役どころか、いくつもの役割や分担をこなしています。当然、積極的な取り組みが求められます。小さな学校で大きな人物を育てています。

■終わりに
 四季折々さまざまな表情を見せる塩原の大自然。古くは源平の時代にさかのぼり、明治・大正時代には、多くの文人墨客が訪れています。泉質



地域の方を指導者に学習

の違う七つの温泉、人の心を結ぶ多くの吊り橋、塩原の歴史を今に伝える「木の葉化石園」「もの語り館」など学校を取り巻く由緒ある環境は私たちの誇りです。

みんなに大人気です。みんな給食の時間を楽しみにしています。そして部活動の時間。全校生徒数六十二人ということもあり全員参加です。部活動をしているときのみんなの顔つきは真剣そのものです。塩中生の一日は一人一人が輝いています。「やさしく強くさわやかに」というスローガンのもと、目標をもち自分を磨き続けています。

校庭にそびえ立つ二本のモミの木は、今日も私たちをやさしく見守っています。

あなたの周りの身近な出来事や話題をお寄せください。
秘書課 ☎0287(62)7109

高林坊祭りでそば打ち実演

5月27日(日)、高林蕎麦研究会などが主催する高林坊祭りが開催されました。

高林坊では、地産地消・食の安全安心をモットーに、会員10人が32ヘクタールのそばを栽培しています。

当日は、高林蕎麦研究会の有段者(全国麺類地域交流推進協議会認定)によるそば打ち実演・販売などが行われ、訪れた人たちはそば打ちの妙技に思わず立ち止まって見入っていました。



水道水ペットボトルを無料配布

6月1日(金)から7日(木)までの水道週間にあわせ、安全でおいしい那須塩原市の水道水をPRするため、鳥野目浄水場から採水した水をつめたペットボトルの無料配布を実施しました。

6月4日(月)には、各庁舎で市長・副市長が、来庁した市民にペットボトルを直接配布しました。期間中に合計約2,500本の水道水ペットボトルが配布されました。



シルバースポーツ大会・ねんりんピックを開催

60歳以上を対象とした高齢者のスポーツ大会である“黒磯地区シルバースポーツ大会”が6月2日(土)くろいそ運動場で、“ねんりんピック2007”が3日(日)三島小学校で、それぞれ開催されました。

“シルバースポーツ大会”では、綱引き(写真左)など8種目の競技が、また、“ねんりんピック2007”では、あばれ太鼓(写真右)など7種目が行われ、競技に参加した人たちはシルバーパワーを発揮していました。



消火競技会 ～危険物目指せ無事故のMVP～

6月3日(日)～6月9日(土)の危険物安全週間にちなんで、日ごろの消火訓練の成果を競い合い、防火意識を高めるため、6月6日(水)“第31回消火競技会”が那珂川河畔公園で開催され、黒磯危険物保安協会・黒磯那須防火管理協会に加入する事業所や婦人防火クラブなど、男子の部17チーム・女子の部11チーム合計28チームが参加しました。

競技は2人1組で行われ、消火器を使って20m先の火を消す早さと消火技術を競い、男子の部は栃木トヨタ自動車(株)黒磯店が、女子の部は東那須野婦人防火クラブが見事優勝を飾りました。



命を大切に ～人権の花運動～

6月7日(木)に大山小学校(写真左)、14日(木)に稲村小学校(写真右)でそれぞれ「人権の花の贈呈式」が行われ、人権擁護委員から花の苗と看板が贈呈されました。

この活動は花を協力して育てることで、命の大切さや相手への思いやりなどの人権尊重の精神について理解してもらうことを目的に毎年行われています。

贈呈式では、大山小4年の佐藤わかなさんが「みんなが人権の花を見て友達や生き物を大切にしようと思ってほしい」と、稲村小6年の人見裕輝さんが「この活動を通してやさしい心をもった稲村小の子を目指していきたいと思います」と、それぞれ児童代表として言葉を述べました。



伝統を受け継ぐ ～三島中学校生徒会による烏ヶ森公園清掃～



6月15日(金)に烏ヶ森公園で三島中学校生徒会による一斉清掃が行われました。

この活動は地域社会の一員としての自覚を持たせ、勤労の喜びと奉仕活動に対する意識を高めることを目的に、昭和37年から始まり、今年で46回目を迎える伝統ある行事で、過去に県知事賞、環境大臣賞を受賞しています。

全校生徒745人、教員55人が参加した清掃活動では公園内の草むしり、ごみ拾い、側溝やトイレの清掃などを行いました。またペゴニアの花225株を公園内に植え、公園を鮮やかに彩りました。

生徒会長の赤松笑さんは「暑い中用具の準備など大変でしたが、自分たちが日頃お世話になっている公園を清掃することは良いことだと思います。この公園を皆さんに気持ちよく使ってもらえたらうれしいです。」と話してくれました。

のしらのく 情報

市役所 〒325-8501	共壘社108番地2
西那須野支所 〒329-2792	あたご町2番3号
塩原支所 〒329-2993	中塩原1番地2
箒根出張所 〒329-2801	関谷1266番地4

お知らせ

地域福祉・障害者福祉の計画を公表します

市では、社会福祉法、障害者基本法、障害者自立支援法の規定に基づいて、次の三つの計画を新たに策定しました。

- ・ 地域福祉計画
- ・ 障害者計画
- ・ 障害福祉計画

これらの計画は、市役所庁舎のほか、各支所、出張所、公民館、図書館などの施設で閲覧できます。

お問い合わせ

☎(62)7135

市政懇談会開催中

市民の皆さんから広く意見や要望をいただき、市政に反映させるため次の日程で開催します。

内容

平成19年度予算と、主な事務事業の説明や意見交換

市の出席予定者

市長、副市長、教育長、部長、支所長、局長、会計管理 理者ほか

期 日	開始時間	会 場
7/11(水)	午後2時	いなむらコミュニティセンター (稲村公民館敷地内)
7/12(木)		いきいきふれあいセンター
7/18(水)		厚崎公民館 (大研修室)
7/24(火)	午後7時	いきいきふれあいセンター
7/31(火)	午後2時	三島公民館 (講座室)
8/ 1(水)		西那須野支所 (301~303会議室)
8/ 8(水)		西那須野支所 (100会議室)

お問い合わせ

☎(62)7109

とちぎ若者サポートステーションがオープンしました

とちぎ若者サポートステーションは、自立への道をうまく見つけられない若者の課題を、さまざまなネットワークを活用しながら解決し、若者の自立を支援する機関です。

開設時間

平日 午前10時~午後7時
(土曜は午後5時まで)

開設場所

ジヨブカフェとちぎ内(県庁南庁舎二号館)

対象

無業の若者

内容

こころの健康サポートやキャリア相談、職場めぐりツアーなど

※イベントの内容はホームページ (<http://www.tochigi-sapost.jp>) で確認できます

参加費 無料

その他

イベントは予約制なので、事前に申し込みが必要です
申し込み・問い合わせ
とちぎ若者サポートステーション

☎028(623)3223

介護支援専門員実務研修受講試験

試験日時 10月28日(日)

午前10時~正午

申込期限

7月31日(火)

受験申込書の配布場所

市役所介護保険担当窓口、
県北健康福祉センター

申し込み・問い合わせ

社会福祉法人
とちぎ健康福祉協会

☎028(650)5587

募集

水道事業審議会委員募集

水道事業審議会は、水道事業の経営に関する調査や審議を行い、市に答申する組織で、学識経験者や水道使用者で構成します。

委員は、いろいろな分野、団体から参画をしていただくこととなりますが、市民との協働を進めるために、一部の委員を水道使用者の中から公募します。

- ・ 市内に在住する二十歳以上の人で、今年度五回程度会議に出席できる人
- ・ 現在市の委員会や審議会などの委員になっていない人

募集人数 二人以内

任期

委嘱の日から答申が完了する日まで(今年度中に終了する予定です)

申込方法

水道管理課(西那須野庁舎)に備えてある応募用紙(市のホームページからもダウンロード可)に必要な事項を記載し、八百字程度の小論文を添付して提出してください(テーマは「私が考える水道事業の経営」です)

※郵送または電子メールでの申し込みも可能です。

その他

・ 個人情報情報は、目的以外には使用しません。
・ 申込書類の返却はしません。
・ 申込期限 7月25日(水)

申し込み・問い合わせ

水道管理課 ☎(37)5145

〒329-2792

那須塩原市あたご町二二三

■ suidoukanri@city.nasushi

obara.lg.jp

http://www.city.nasushio

bara.lg.jp

☎028(623)3223

対象

☎028(623)3223

国民健康保険健康事業 スイミング健康教室 第2期生募集

実施期間

8月～10月の三カ月（週二回）

ところ／定員／時間

①黒磯スポーツクラブ

・昼の部、三十人

午前10時～11時

・夜の部、二十人

午後8時～9時

②ファイインドスポーツクラブ

二十人

午前10時30分～11時30分

③塩原あかつきの湯

十五人、毎週水・金曜（第三水曜は火曜になります）

午後1時～2時

対象

満十八歳以上の国民健康保険被保険者で、納期限のきている国民健康保険税を完納している世帯の人

個人負担額

六千四百十三円

（総費用二万四千七十五円の三割、七割は国民健康保険が負担します）

申し込み

・7月17日(火)から受け付け、定員になり次第締め切り。
・スイミング体験教室を受講

した後に、国民健康保険証と印かんを持参して担当課へ直接申し込み。

※七十歳以上の人は、体験教室受講時に提示した医師の診断書を持参してください。

※電話での申し込みはできません。

スイミング体験教室

ところ／とき／時間

①黒磯スポーツクラブ

7月6日(金)以降随時

昼の部 午前10時～11時

夜の部 午後8時～9時

②ファイインドスポーツクラブ

7月9・10・12・13日

（四日間の中から選定）

午前10時30分～11時30分

③塩原あかつきの湯

7月17日(火)

午後1時～2時

※開催時刻の30分前に集合。

持参するもの

水着、帽子、バスタオル、

ゴーグル（持っている人）

※七十歳以上の人は、医師の診断書を提示。

申し込み 7月6日(金)から電話でも受け付けます

その他

体験教室は、現在プールに通っている人、18年度にス

イミミング健康教室を受講した人は、受講不要です

今後の予定

第三期は11月～来年1月、募集は9月発行の「広報なすしおばら」に掲載する予定です

申し込み・問い合わせ

黒磯健康課 ☎(62)7129

内線138

図保健康課 ☎(36)1111

内線138

図市民福祉課

☎(32)2988

稲村小児童クラブ 指導員募集

保護者などが仕事や病気で昼間家にいない家庭の子どもたちを放課後の時間帯や長期休業日に保育する児童クラブの指導員を募集します。

勤務場所 稲村小児童クラブ

（小学校敷地内）

募集人数 若干名

勤務形態 複数の指導員のローテーション勤務

対象

保育士・教員などの資格を有する人または児童の育成指導に熱意のある人

その他

雇用主は各クラブの会長となり、給与やその他の勤務

条件はクラブにより異なります

申込方法 申し込みに関する資料を配布または郵送しますので、7月25日(水)までに次へ申し込んでください

申し込み・問い合わせ

図社会福祉課 ☎(62)7138

☎(62)7138

独立開業「創業塾」 受講者募集

市では黒磯商工会とともに、これから独立開業を目指す人の支援を行っています。

その一環として黒磯商工会は、独立・開業・業種転換を考えている人を対象に「創業塾」を開催します。

講座、実務、視察研修などを通して、あなたの創業への想いを実現するチャンスです。

開催期間 8月22日(水)から12月までの全十回

午後6時30分～9時

ところ 黒磯商工会館

内容 講座・実務視察研修

定員 二十人

受講料 一万円

申込方法

申し込みには参加申込書が必要ですが（市役所商工観光課および黒磯商工会に備え

付けてあります）
申込期限 7月31日(火)
申し込み・問い合わせ 黒磯商工会 ☎(62)0373

催し

第66回ちいさな ふれあいコンサート

とき 7月25日(水)

午後0時10分～45分

ところ ハロープラザロビー

内容 フルート・クラリネット演奏（貝塚美智子氏・安生和雄氏）

問い合わせ

ポランティアセンター

☎(73)0073

フリーマーケット を開催します

とき

7月15日(日)

午前9時30分～午後3時

（雨天中止）

ところ アグリパル塩原

入場料 無料

問い合わせ

アグリパル塩原

☎(35)4401

平成20年度採用 市役所・消防職員募集

試験日 すべて9月16日(日)です
 申込期限 7月31日(火) (土・日曜、祝日を除く)
 午前8時30分～午後5時30分
 ※郵送の場合は、7月31日(火)までの消印有効
 ※応募資格・応募方法などは下記に問い合わせてください

募集先	市役所	黒磯那須消防組合	大田原地区広域消防組合
募集職種	一般事務A、一般事務B(身体障害者対象)、建築技師(要1級建築士免許)、保健師(要保健師免許)、保育士(要保育士資格)	消防吏員	消防吏員
募集人数	一般事務Aは10人程度、その他は各若干名	若干名	若干名
申し込み・問い合わせ	〒325-8501 共墾社108番地2 本庁(黒磯)総務課 ☎(62)7176 http://www.city.nasu-shiobara.lg.jp/	〒325-0025 下厚崎264番地 黒磯那須消防組合消防本部総務課 ☎(62)0863	〒324-0052 大田原市城山2丁目16番1号 大田原地区広域消防組合消防本部総務課 ☎(22)3004

交通事故状況(5月末現在)

戸田地内の県道30号矢板那須線において死亡事故が1件発生しました。
 また、自転車の交通事故も増加しています。自転車は乗用車と比べて目立ちません。ライトは早めに点灯するとともに、明るい色の服や反射材を取り付けて、目立つようにしましょう。

市内での人身事故発生状況(5月末現在)

	事故件数	死者	傷者
5月中	58件	1名	73名
(前年同月比)	-19件	-1件	-20件
19年累計	269件	2名	362名
(前年同月比)	-5件	-5名	-11名

問い合わせ

☎生活課 ☎(62)7127
 ☎生活環境課 ☎(37)5104
 ☎生活環境課 ☎(32)2939

◆◆◆自衛官などを募集します◆◆◆

種目	応募資格	受付期間	試験日
2等陸・海・空士	男子	8/1(水)～9/7(金)	受け付け時に連絡
	女子		9/26(水)～29(金)
一般曹候補生(男女)	18歳～27歳未満	9/7(金)～9/28(金)	9/24(月)
航空学生(男女)	高卒(見込みを含む)21歳未満		9/17(月)
看護学生(男女)	高卒(見込みを含む)24歳未満		9/22(土)
防衛大学校(男女)	高卒(見込みを含む)21歳未満		10/14(日)
防衛医科大学校(男女)	高卒(見込みを含む)21歳未満	11/1(木)～来年1/8(火)	11/10(土)・11(日)
自衛隊生徒(男子)	中卒(見込みを含む)17歳未満		11/3(土)・4(日)
			来年1/12(土)

【自衛隊説明会】

とき 7月23日(月)午前10時～午後4時
 ところ 那須塩原市役所1階市民室、西那須野支所1階ロビー
 内容 来春高等学校・大学および各種学校卒業予定の学生の皆さんを対象に、一般曹候補生・2等陸・海・空士などの各種自衛官募集案内を担当者が説明します。
 また、進学を希望する人のために、防衛大学校・防衛医科大学校・航空学生・看護学生・自衛隊生徒の説明も併せて行います。
 その他 自衛隊では今年度も『2等陸・海・空士』を随時募集しています。

問い合わせ 自衛隊大田原地域事務所 ☎0287(22)2940

●5月の火災と救急●

火災のテレホンサービス

☎0180-992009(黒磯地区)
 ☎(22)0119(西那須野・塩原地区)
 ◎火災…建物4件・林野0件・その他0件
 H19年の累計33件
 ◎救急…交通39件・急病157件・その他75件
 H19年の累計1,543件

問い合わせ

黒磯那須消防組合消防本部 ☎(62)0864
 西那須野分署 ☎(36)2300
 塩原分署 ☎(32)2949

第24回 西那須野ふれあいまつり

『疏水パークフェスタ・夏』（ふれあいまつりの前夜祭が変わります!）

イベント

- ◆とき 7月27日(金) 午前11時～午後7時
 - ◆ところ 疏水パーク (雨天決行)
 - ◆内容 仮面ライダー 電王ショー、お楽しみ抽選会、模擬店、その他盛りだくさんのイベント
- ※お願い 小さなお子さんは、必ず保護者同伴で来てください。

本祭

- ◆とき 7月28日(土) 午後3時～9時30分(本祭は雨天中止。29日(日)の予備日はなくなりました)
- ◆ところ 西那須野駅前通り、西那須野駅前公園通り、桜通り、要町通りに囲まれた地域
- ◆内容 小学校鼓笛隊、小中学校プラスバンド、遅沢ばやし山車、仮装大会、疏水レース 那須野ヶ原疏水太鼓、自主イベント、流し踊りなど多彩なイベントで盛り上げます

あなたの参加がまつりを盛り上げます =参加者募集=

《疏水レース参加者募集!》

3人1組で石運び、丸太引き、水くみなどを行い、順位を競います。ぜひあなたも仲間と一緒に参加してみませんか。3人そろったらすぐ申し込みを。豪華賞品あり!



《自主イベント参加者募集!》

あなたが考えるイベント!まつりを自分のアイディアで盛り上げてみませんか。

申し込み・問い合わせ

疏水レース・自主イベント実行委員会事務局(西那須野商工会内) ☎(36)0697

《ふれあいまこし担ぎ手募集!》

一緒にみこしを担ごう!参加申し込みはグループ、個人、男女を問いません。

申し込み・問い合わせ

ふれあいまつりみこし実行委員会事務局(西那須野支所都市計画課 鈴木) ☎(36)1111(内線270)



《仮装大会出場者募集!》

今年のグランプリと優勝賞金15万円はどのチームに?あなたかもしれません!

申し込み・問い合わせ

ふれあいまつり実行委員会事務局(西那須野支所商工観光課内) ☎(36)1111(内線212)

6月上旬、箱の森の湿生園の水辺をのぞいてみると、「ピヨコツ、ピヨコツ、ピヨコツ!」と、黒いゴマ粒のよつなものが、たくさん動いていました。顔を近づけて、よくみると、それは、一円玉にのるくらい、小さな小さなカエルたちです。

今年もいよいよアズマヒキガエルの成人式が始まったのです。

アズマヒキガエルは、体長16センチになり、日本産のカエルの中では、最大クラスのカエルです。(カマガエルといえは、みなさんご存知でしょう。)

4月下旬から5月上旬にかけて、彼らは水辺に集まり、集団で産卵する様子は、蛙合戦といわれています。その卵から、オタマジャクシが生まれ、今まさにカエルになつて、親の住む山へ帰ろうとしているのです。

一円玉にのるカエル?

寄稿

ちっちゃな自然みつけた!

IN 那須塩原 30



私が両親です。



赤ちゃんガエル誕生!

一円玉にのるようなカエルがこんなでつかいかエルになるなんて、本当に「自然」の不思議さには、びつくりするばかりです。

「元気で、まともどつてこいよ!」と声をかけずにはいられなかった、私でした。

(あきお)



マナビイの伝言板

新しい風 生涯学習

放送大学で学んでみませんか 放送大学・大学院学生募集

放送大学はテレビやラジオで授業を行う通信制大学です。大学や大学院の授業科目を一目から気軽に学べるチャンスです。この機会に放送大学で学んでみませんか。
入学試験はありません。

究みたい科目を選択して、一科目から履修する人／一万六千円
② 修士科目生
六カ月在学し、自分の学習・研究したい科目を選択して、一科目から履修する人／一万二千元
授業料（教材費込み）
一単位当たり一万一千元

【共通事項】
申込期限 8月15日(水)
授業開始日 10月1日(月)

申し込み・問い合わせ
放送大学栃木学習センター
〒321-0943 宇都宮市
峰町三五〇（宇都宮大学内）
☎ 028(632)0572
FAX 028(632)0570
http://www.u-air.ac.jp/

※毎週月曜および祝日を除く。

- ◆ 教養学部
科目／入学料
① 全科履修生
一年以上在学し「学士(教養)」の学位取得を目指す人／二万二千元
 - ② 選科履修生
一年間在学し希望する科目を履修する人／八千円
 - ③ 科目履修生
六カ月在学し希望する科目を履修する人／六千円
- 授業料（教材費込み）
一単位当たり五千五百円
- ◆ 大学院
科目／入学料
① 修士選科生
一年間在学し、自分の学習・研



成人式実行委員募集

平成20年成人式は1月13日(日)に市内3会場で実施

今年度20歳になる皆さん、自分たちの手で思い出に残る成人式にしてみませんか。ぜひ、友達と誘い合わせて申し込んでください。

内容 成人式の企画運営

※成人式の内容や当日の役割分担(式典の司会進行、誓いのことば、記念品受領など)について打ち合わせ会議を6回程度行います。

申込期限 7月31日(火)

その他 地元にはない人でも大歓迎です。

成人式の参加申し込みは11月発行の「広報なすしおばら」でお知らせします。

申し込み・問い合わせ

生涯学習課 ☎0287(37)5364 ✉shougai@city.nasushiobara.lg.jp



昨年度の実行委員の声…「とても思い出に残る成人式となりました。楽しかったです。」



西地区コミュニティが 知事表彰を受賞

4月26日(木)、宇都宮市にある県自治会館で開催された平成19年度栃木県コミュニティ協会総会の席上で、西地区コミュニティ運営委員会が「コミュニティ活動功労者知事表彰」を受賞しました。

今回の受賞は、同会が昭和60年3月に発足して以来、二十年以上にわたり「いも煮会」「スポーツ交流会」「まちづくり計画策定」「地域交流会」「次世代子ども健全育成推進事業」や、毎月欠かさず発行している広報誌「そすいの郷」など、地域と密着した数々の事業を手がけてきた実績が評価されたもので、今年度は同会一団体のみが受賞の対象になりました。

問い合わせ

西公民館

☎0287(37) 1677

図書館だより

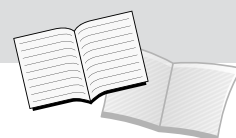

●黒磯図書館 ☎0287(63)9031

【「夏休み課外クラブ」のお知らせ】

とき	内容	対象(定員)	参加費	
7月25日(水)	午前10時から ※内容により 1~2時間 かかります。	プラバンで遊ぼう	小学1・2年生(10人)	100円
8月1日(水)		水と油は仲良し?	小学5・6年生(10人)	300円
8月8日(水)		ホントに手作り?アイスクリーム	小学3・4年生(10人)	100円
8月22日(水)		ドライアイスで遊ぼう	小学3・4年生(10人)	200円

申し込み 7月21日(土) 午前10時から黒磯図書館で受け付けます(電話可)

行事名	とき	内容
お話し会	7月14日、8月11日の土曜 午後2時から	絵本や紙芝居を使った楽しいお話
お話しと わらべうたの会	7月19日、8月2日・16日の木曜 午前11時から	赤ちゃんと保護者対象のわらべ歌と読み聞かせ
映画会	毎週日曜 午前10時から	児童向けの作品を上映しています
お楽しみ会	8月4日(土) 午前10時から	としひろお兄さんの手品 ほか

●西那須野図書館 ☎0287(36)6001

【毎週日曜に「かみしばい会」を開催】

毎週日曜の午後2時から「おはなし室」で開催しています。参加費は無料で、だれでも自由に参加できます。※第3日曜は「家庭の日」協賛事業です。

●塩原図書館 ☎0287(35)2006

【ビデオ映画会(参加無料)】

とき 7月26日(木) 午前10時から

内容 「あらいぐまラスカル」「トム・ソーヤーの冒険」

【むささびの会お話を開催(参加無料)】

8月5日(日)、午後1時30分から絵本・かみしばいの読み聞かせを開催します。申し込みの必要はありません。

【夏休み工作会(参加無料)】小学低学年を対象にした簡単な工作です

とき 8月8日(水) 午前10時~正午

定員 20組(幼児は保護者と一緒に参加してください)

申し込み 7月18日(水)~31日(火)に塩原図書館へ



昼間と異なる幻想的な姿をお楽しみください

旧青木邸ライトアップ

国指定重要文化財になっている旧青木家那須別邸のライトアップを、次の期間行います。ライトアップされた美しい青木邸をぜひ見に来てください。

とき
7月14日から9月9日までの毎週
土・日曜および祝日
午後7時～9時
※9月は午後6時30分～8時30分
問い合わせ
生涯学習課

☎0287(37)5419

●田舎ランド鴨内 8月の体験活動・教室参加者募集

施設の貸し出しも行っていきます。子ども会育成会や総合学習、自主グループなどの活動の場としても利用できます。(市営バス「湯宮線」田舎ランド前下車)なお、材料費は自己負担です。

事業名	とき	内容
酪農体験教室	4日(土)、26日(日)	牛の世話、乳搾り
木工工作教室	18日(土)	自然の素材を使って自由につくろう
陶芸教室	19日(日)	絵付け
山がっこう	21日(火)	パラグライダー
みずみず体験教室	25日(土)	マスつかみをしよう
天体観測教室	4日(土)、5日(日)、11日(土)	天の川を見よう(4・5日) ペルセウス座流星群を見よう(11日)

申し込み・問い合わせ 田舎ランド鴨内 ☎0287(68)7006

塩原B&G海洋センター教室 参加者募集

塩原B&G海洋センターでは、次の各教室の参加者を募集しています。

◆夏期水泳教室

期間

7月25日(水)～8月10日(金)

ところ 塩原B&G海洋センター

募集クラス/曜日・時間

①幼児クラス

毎週水・金曜 午後4時から

②小学一・二年クラス

毎週水・金曜 午後5時から

③小学三～六年クラス

毎週水・金曜 午後6時から

定員 各クラス二十人

参加費(保険料) 五百円



◆夏期水中運動教室

期間

7月27日～8月10日の毎週金曜

午後7時から

ところ 塩原B&G海洋センター

定員 二十人

参加費(保険料) 千五百円

◆夏期カヌー教室

期間

7月28日～10月27日の毎週土曜午

前10時～正午

ところ 鳥野目河川公園大池

対象 小学三年以上

参加費(保険料)

大人 千五百円

小人 五百円

【共通事項】

申込開始日 7月8日(日)から

申し込み・問い合わせ

塩原B&G海洋センター

☎0287(32)5255

塩原B&G海洋センター 臨時休館のお知らせ

水泳大会を開催するため、次のとおり全館休館になります。

とき 8月4日(土)

午前8時～午後5時

※大会が終了した午後5時以降は通常どおり開館します。

対象施設

プール、アリーナ、トレーニングルーム、ミーティングルーム

問い合わせ

塩原B&G海洋センター

☎0287(32)5255



7月20日から那珂川河畔公園 プールがオープン

期間

7月20日(金)～8月31日(金)

※8月4日(土)は花火大会のため休業。花火が雨天順延の場合は、翌日5日(日)が休業になります。

時間(入れ替え制)

・午前の部 午前9時30分～正午
・午後の部 午後1時～4時30分

入場料(一回につき)

①一般(高校生以上) 百五十円
※回数券十三回分 千五百円

②小中学生 五十円

※回数券十三回分 五百円

③幼児 無料

問い合わせ

くろいそ運動場

☎0287(60)1113

※7月20日(金)以降は那珂川河畔公園プールへ

☎0287(63)0876

金沢小学校のプールを夜間開放

一般の人でも利用できますので、ぜひ利用してください。

とき 7月21日～8月18日の毎週

火・木・土曜 午後7時～9時

※8月14日(火)～16日(木)および水温が二十度以下の日は休み。

問い合わせ

スポーツ振興課

☎0287(37)5439

●●●第59回那須地区スポーツ交流大会「なすリンピック」開催●●●

那須地区在住の選手が競い合う、那須地区総合スポーツの祭典です。ぜひ応援にきてください。

No.	とき	種目	ところ
1	8月5日(日)	陸上競技	黒羽運動公園陸上競技場
2	8月4日(土)・5日(日)	軟式野球	三島体育センターグラウンド
3	7月29日(日)	ソフトテニス	くろいそ運動場テニスコート
4		卓球	にしなすの運動公園体育館サブアリーナ
5	8月5日(日)	柔道	くろいそ運動場武道館
6		剣道	黒田原中学校体育館
7		サッカー	大田原グリーンパーク
8	8月4日(土)・5日(日)	バスケットボール	那須町スポーツセンター
9	8月12日(日)	バドミントン	
10	7月29日(日)	バレーボール	
11	8月5日(日)	弓道	大田原市弓道場
12	8月4日(土)・5日(日)	ソフトボール	那須町中央運動公園
13	8月5日(日)	テニス	美原公園テニスコート
14	7月29日(日)	ゲートボール	関谷南公園
15	8月5日(日)	婦人バレーボール	にしなすの運動公園体育館
16	8月4日(土)	ビームライフル射撃	県北体育館サブアリーナ
17	8月5日(日)	クレー射撃	那須国際射撃場
18		綱引き	大田原体育館
19	7月28日(土)	水泳	大田原市民プール
20	来年1月23日(水)	スキー	ハンターマウンテン塩原

主催 那須地区体育協会 那須地区市町体育協会

問い合わせ 那須地区体育協会事務局(那須教育事務所内) 大野 ☎0287(23)2177

**第2回
那須塩原ハーフマラソン大会
競技役員ボランティア募集**

スポーツ振興課では、第2回ハーフマラソン大会を開催するにあたり、大会競技役員ボランティアを募集します。

と き 11月3日(土)

と ころ 市内マラソンコース

内 容 マラソン大会の運営補助

(走路員、給水係など)

その他 スタッフジャンパーおよび帽子を支給します

問い合わせ

スポーツ振興課

☎ 0287(37)5439

**サッカー指導のボランティア
スタッフ募集**

総合型地域スポーツクラブ「なすしおばらスポーツクラブ」を主宰する、特定非営利活動法人那須スポーツコミュニティ&アカデミーでは、サッカー指導のボランティアスタッフを募集します。

問い合わせ

なすしおばらスポーツクラブ

事務局 森田昌也

☎ 0287(28)8011



●スポーツ教室・講習会

名 称	と き	と ころ	参加資格・参加費・その他
ゲートボール初心者講習会	9/27(木) 午前9時～正午	黒磯公園 ゲートボール場	▶参加資格 市民 ▶内 容 ゲートボールの技術指導 ▶定 員 20人 ▶参加費 無料 ▶その他 軽い運動のできる服装で、運動靴を着用すること(サンダルは不可) ▶申し込み・問い合わせ 9/26(水)までに市ゲートボール協会黒磯支部 大木達男 ☎・FAX 0287(62)1434へ
NASCAキッズサッカースクール	7/8(日)、9/24(月)、 11/25(日)、12/23(日)、 1/26(土)、2/11(月)、 3/21(金)の7日間 午前10時30分～正午 ※午前10時から受け付け	三島体育 センター グラウンド	▶参加資格 市内の保育園・幼稚園などの年中組～小学3年の幼児・児童 ▶定 員 60人 ▶参加費 2,000円 ▶その他 内容については申し込み時に説明します ▶申し込み・問い合わせ 総合型地域スポーツクラブ 「なすしおばらスポーツクラブ」事務局 森田昌也 ☎0287(28)8011へ
NASCA女子サッカー教室	毎週月・土曜 【月曜】 午後7時～8時30分 【土曜】 午後5時～6時30分	那須フットサルパークみどり	▶参加資格 市内の中学・高校生の女子 ▶定 員 20人 ▶参加費 【撫子会員】 入会金2,100円、年会費5,250円、月会費5,250円 【向日葵会員】 入会金2,100円、年会費5,250円 チケット制(5回/5,250円、10回/9,450円) ▶その他 内容については申し込み時に説明します ▶申し込み・問い合わせ 総合型地域スポーツクラブ 「なすしおばらスポーツクラブ」事務局 森田昌也 ☎0287(28)8011へ

保健だより

連絡先 黒磯保健センター ☎0287(63)1100
 西那須野保健センター ☎0287(38)1356
 塩原保健福祉センター ☎0287(32)5216

まちのお医者さんのひとりごと

このコーナーでは、医師会から市民の皆さんにあてた、健康や病気についてのアドバイスを紹介していきます。今回は「タバコと健康の害」についてです。



第4回 禁煙活動のススメ

渡部医院 渡部和彦

昨年、オーストリアの禁煙活動家マークギブンスさんが当地を訪れた時、彼は喫煙することについて「ゆっくりとした自殺」だと表現していました。喫煙が健康を害することは誰でも知っていることです。肺ガンをはじめ、ほぼ全身のガンのリスクを上げる、慢性閉塞性肺疾患の危険性が高くなる、細動脈を収縮させて心筋梗塞・脳卒中・下肢動脈閉塞症などの虚血性疾患を増加させる、などなど…

最近、国が「喫煙は寿命を3.5年短くする」と発表していましたが、これでは「3年程度なら…」と喫煙を続ける人もいるのではないかと私は不安を感じます。なぜなら、この発表には「健康で過ごせる年数を激減させる」ことについては触れられていなかったからです。喫煙は単に嗜好の問題ではすまされない時代になってきているのです。喫煙により失われる健康がどれだけ大切なことか、日常生活の中でつい忘れがちになってしまうこのことを、禁煙活動を通して地域や会社で広めてもらえればと思っています。

また、「禁煙したいけど、意志が弱くて…」と言う人がいます。しかしそれは意志が弱いのではなく、ニコチン依存症という病気になっているのです。禁煙したいのにどうしてもできないという人は、近くの診療所や病院でぜひ相談をしてみてください。

那須の名物は「きれいな空気と大地」です。医師会は禁煙活動を推進しています。

新生児助産師訪問事業

生後おおむね三カ月以内の赤ちゃんとお母さんがいる家庭に助産師などが訪問し、赤ちゃんの体重や母乳のこと、育児などのアドバイスをします。

電話でも申し込みできますので、気軽に利用してください。

申し込み・問い合わせ
各保健センターへ

愛の血液助け合い運動

7月は「愛の血液助け合い運動」月間です。すべての血液製剤の自給体制を早期に確立するため、献血に協力をお願いします。

◆ 献血功労者表彰式および記念コンサート

とき 7月26日(木)
午後1時30分から

ところ
とちぎ福祉プラザ

(宇都宮市若草一〇一六)

◆ 献血に協力を

とき／ところ

- ・ 7月27日(金) 午後3時〜4時
30分／ダイユー東那須野店
- ・ 7月29日(日) 午前10時〜午後4時
4時／ヨークベニマル西那須野店

問い合わせ

黒磯保健センターへ

子供の料理コンクール

おいしい朝ごはんのメニューを募集します。たくさん応募を待っています。

テーマ

おいしい朝ごはん

※家族みんなで食べたい、おいしく栄養たっぷり朝ごはんのメニュー。

対象

小学四〜六年生

※個人または二人までのグループで応募すること。

主催

県生活改善推進団体連絡協議会

申込期限 7月25日(水)

その他

一次審査(書類審査)で作品を選出し、二次審査に推薦します。二次審査では宇都宮市内の会場で実際に料理を作ってもらいます(9月8日(土)予定)

※優秀作品は写真入りの料理カードになります。

申し込み・問い合わせ

市生活改善推進団体連絡協議会事務局(黒磯保健センター内)

☎0287(63)1110



イベント情報

那須野が原博物館 ☎0287(36)0949

<http://www2.city.nasushiobara.lg.jp/hakubutsukan/>

特別展「那須野が原の身近な虫たち
一里山のヒーローは誰だー」
いよいよ開幕！ 7月7日(土)～8月26日(日)



那須野が原の昆虫たちの
おもしろい生活やびっ
くりする特徴を紹介、標
本をはじめ、生きている
昆虫たちも数多く登場し
ます。



「キンブチ」ってどんな
虫？「貴重なゴキブリ」な
んでいるの？など、気になる昆虫の話題が満載です。

また、栃木県内では約20年ぶりの発見となったトラ
フトンボの標本も初公開します。

展示解説 7月22日(日)、8月5日(日)
各回午後2時から

- 「なすこんチャレンジ2007」に参加しよう！
昆虫にまつわる5つの体験をクリアしてスタンプを
すべて集めた人に、もれなく記念品をプレゼント。
- カブト・クワガタふれあいコーナー
土・日曜、祝日に特設コーナーでクワガタムシたち
とふれあえます。実施日は問い合わせてください。
- 『那須野が原の昆虫一見つけよう!! 一里山のヒーローた
ちー』発行
那須野が原の代表的な昆虫を網羅した生態図鑑です。
1部800円。

記念講演会「一里山にくらす昆虫たち」

とき 7月21日(土)午後1時30分～3時30分
講師 矢島稔氏(群馬県立ぐんま昆虫の森園長)
ところ 博物館研修室
定員 70人
申し込み 博物館へ

土器づくり教室参加者募集

自分だけのオリジナル土器をつくってみませんか。

プログラム

No.	月日	時間	テーマ
1	8/5(日)	午前9時～11時 午後1時～3時	道具づくり 粘土ねり
2	8/26(日)	午前9時～午後2時	成形
3	11/3(土)	午前9時～午後2時	野焼き

主催 西那須野土器づくりの会
定員 10人
材料費 1,000円
申し込み 博物館へ ※7月19日(木)から受け付け

アートリンクとちぎ2007

日新の館 特別展 もっと身近に近世の絵画

前期 高久靄厓とその師、谷文晁
7月7日(土)～8月5日(日)
後期 小泉斐とその師、島崎雲圃
8月11日(土)～9月9日(日)

前期は、谷文晁が那須の裾野か
らはるかかなたの富士山を望む那
須野が原を描いた《那須眺望図》、
椿椿山の色彩豊かな気品あふれる
《花籠図》、靄厓が得意とした山
水図のほか、金地に墨で松竹梅を
表現した六曲一双屏風《歳寒三友
図》などを展示します。

展示解説 7月15日(日)
8月26日(日)
各回午後2時から



椿 椿山《花籠図》
栃木県立美術館蔵

講演会「一里山に生きる～自然の視点から～」

とき 8月5日(日)午後1時30分～3時
ところ 那須野が原博物館研修室
講師 尾田紀夫氏(栃木県なかがわ水遊園企画課長)
主催 ミュージアムフレンズなすの
定員 70人
申し込み 博物館へ

宿泊体験「泊・はく体験ー昔の農家のくらしー」 参加者募集！

茅葺き屋根の民家に一泊して、箱膳を使っ
ての食事や、電気もテレビもない昔の生活
を体験します。

とき 8月9日(木)午後1時30分～
10日(金)午前10時30分
ところ 黒磯郷土館
対象 市内の小学4・5・6年生
定員 10人(申し込み多数の場合は抽選)
参加費 1,000円
申込期間 7月19日(木)～26日(木)
申し込み 博物館へ

夏休み特別企画「昔のおもちゃをつくってみよう」

「竹とんぼ」・「ほたるかご」・「とうもろこし人形」をつ
くってみませんか。
とき 8月12日(日)～19日(日)午前9時～午後4時
ところ 黒磯郷土館
指導 いろりの会
問い合わせ 博物館へ

黒磯文化会館

☎0287 (63) 3219
http://www.kurobun.com/

チケット好評発売中

第4回ハワイアンコンサート フラダンスフェスティバル ～魅惑のハワイアンライブ&フラ ダンスフェスティバル2007～

ハワイアンバンド「ザ・バーズ」の演奏にあわせて、リトルバーズの踊りもぜひお楽しみに。



8月26日(日)
午後2時開演 大ホール
全席自由
一般1,500円 小・中学生500円

アガサ・クリステイ原作 傑作ミステリー劇 マウストラップ

9月2日(日)
午後2時開演
大ホール
全席指定

S席 4,500円
A席 3,500円
※友の会会員は
S席のみ500円引き。

演出 大和田伸也
出演 内海光司、芳本美代子、
淡路恵子 ほか



第4回アマチュアバンド フェスティバル出演者募集

開催日 11月11日(日)
参加要件 16歳以上で市内を中心に活動するアマチュアバンド(高校生は16歳以下でも可、ただし校外活動許可を受けられる見込みがあること)、演奏ジャンルは問いません
その他 実行委員会を組織し、率先して事業運営に協力すること
参加費 1人当たり2,000円
応募方法 7月20日(金)までに所定の応募用紙に必要事項を記入し、黒磯文化会館窓口へ申し込んでください ※詳しくは黒磯文化会館へ。

那須野が原ハーモニーホール

☎0287(24)0880 http://www.nasu-hh.com/

山形由美フルート公開レッスン受講生募集

那須在住のフルーティスト・山形由美さんによるフルート・レッスン受講生を募集します。

開催日 10月13日(土) 午後2時 小ホール

募集 20人(受講料1,000円、当日チケット2枚付)

内容 グループレッスン、受講生による合同演奏

受講資格 フルートを持参できる小学4年生以上の人

申込方法 次の5曲の課題曲からレッスンを受けたい第1希望、第2希望の曲を選択のうえ、受講申込書(顔写真貼付)に必要事項を記入し、80円切手を貼付した返信用封筒を付け、申し込んでください

課題曲 ①ゴセック:ガヴォット ②グルック:精霊の踊り ③モーツァルト:オーケストラとフルートのためのアンダンテ ④C.シュターミッツ:フルート協奏曲第1番 第1楽章 ⑤ピアソラ:タンゴエチュード第4番 ※楽譜は各自で準備してください。

申込期間 7月16日(月)～7月31日(火)

※郵送(期間内必着)または当ホール事務室へ直接持参。

受講生決定 書類審査を行い、希望者多数の際は、抽選のうえ決定、なお、申込結果は8月下旬までに申込者全員に通知します



アマチュアバンド選手権大会

♪寺内タケシのステージ前座を目指し、県内で活躍する9組の熱き争い。

7月29日(日)/午後2時開演/小ホール/全席自由 500円

※「寺内タケシとブルーージェーンズ・コンサート」のチケット1枚につき、この大会のチケットが1枚付いています。

出場バンド イノウエサンチ、KAZ BAND、THE BUTON、THE Red Rabbits、DICE、DEEP、PTA BAND、フォーチューン、Last Broken Piece

ハーモニーホールフェスティバル参加者募集

申込期間 7月15日(日)～7月31日(火)

団体要件 市内で活動する文化活動団体およびサークル。ただし、各種教室が行う発表会に類するものは申し込みができません

参加費 無料

その他 運営は各部門参加者による自主運営です。申し込みの団体数により出演時間などを調整する場合があります

申し込み 那須野が原ハーモニーホール事務室 ☎0287(24)0880

【ハーモニーホールフェスティバル一覧】

部門	開催日
ダンス・バレエ	11月18日(日) 小ホール
ハーモニーライブ	12月9日(日) 交流ホール
イルミネーション &クリスマスコンサート	12月18日(火) 第1ギャラリー ※演奏楽器はピアノ、弦・木管楽器。声楽の出演も可能。本コンサートは個人参加についても可。
演奏会(琴を含む)	来年1月6日(日) 小ホール
写真展	来年2月2日(土)～2月5日(火) 第1・2ギャラリー
美術展	来年2月8日(金)～2月11日(月) 第1・第2ギャラリー、交流ホール
日本舞踊	来年2月17日(日) 小ホール
吟詠剣詩舞	来年2月24日(日) 小ホール

ちよつと発見

りゅう か たき 竜化の滝

那須塩原市の西部に位置する塩原温泉には数多くの滝があります。その中でも竜化の滝は、塩原十名瀑に数えられていて、塩原を代表する滝の一つになっています。

滝は全長130メートル、幅5メートル、落差60メートル。切り立った岩に挟まれ、三段に流れ落ちるその様子は、さながら天空を目指して飛翔する竜の姿を思わせることから、この名前が付けました。

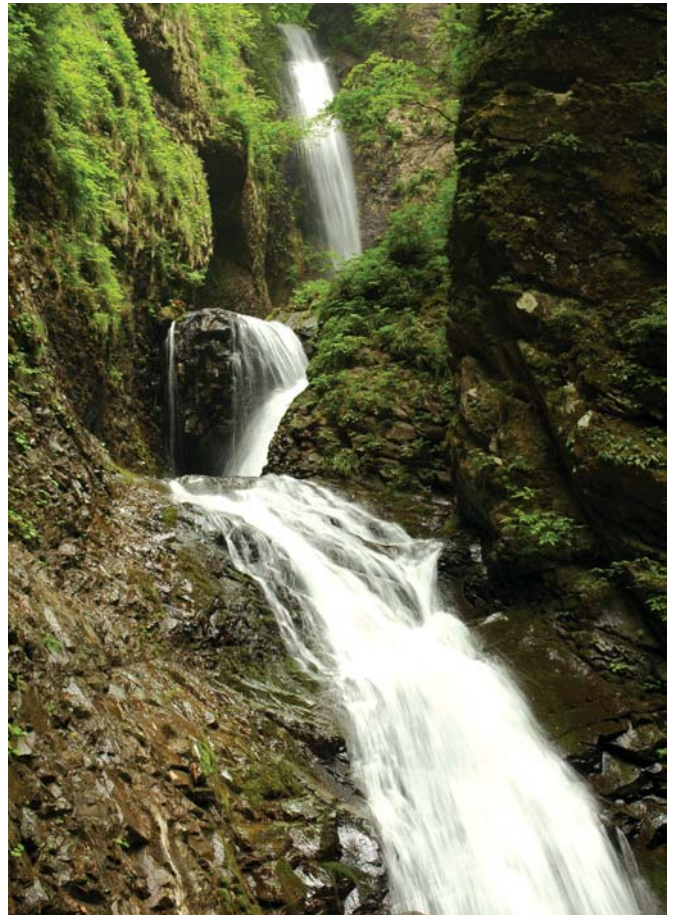
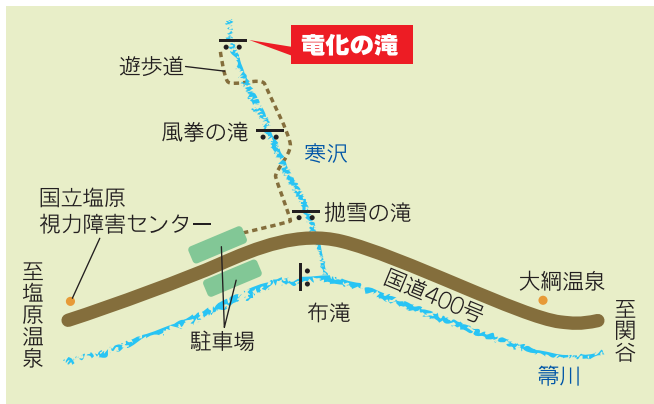

現在は、近くの国道から滝つぼ近くの観瀑台まで遊歩道が整備されていて、迫力あるその姿を間近で楽しむことができます。

■所在地 塩原字東山国有林

ちびっ子 スナップ

このコーナーでは3歳未満のお子さんの写真を募集しています。住所・氏名(ふりがな)・性別・生年月日と連絡先(電話番号)に短いコメント(20字以内)を添えて、秘書課広報広聴係へ。 ☎ 0287(62)7109

只今、花嫁修行中♪



すずき
鈴木ひよりちゃん(2歳) 井口

鬼おぼしシャッターチャンス!!



わたばべまいる
渡邊愛瑠ちゃん(10ヵ月)東三島

兜の前でニッコリ♡
じいじ・ばあば ありがとう!



はせがわ ゆうき
長谷川侑輝くん(10ヵ月)埼玉